

COYUNTURA TURÍSTICA DE TIERRA DEL FUEGO

Temporada alta 2016-2017

PRINCIPALES RESULTADOS

EL TURISMO DE VERANO EN CIFRAS

- ✓ **287.577*** Volumen de llegadas turísticas a Ushuaia en Temporada Alta.
- ✓ **70,6%** Demanda Verano s/total volumen anual
- ✓ **982.817** plazas acumuladas disponibles alojamientos de Ushuaia.
- ✓ **447.332** pernотaciones
- ✓ **61,3%** la Ocupación Media Hotelera
- ✓ **51,5 %** turistas no residentes (extranjeros) s/total demanda de huéspedes en establecimientos hoteleros.
- ✓ **242.536** el volumen llegadas de pasajeros en Aeropuerto Internacional de Ushuaia
- ✓ **40.547** el volumen llegadas de pasajeros en Aeropuerto Internacional de Rio Grande
- ✓ **148.540** personas ingresadas en el Parque Nacional Tierra del Fuego en el período Ene-Mar 2017.
- ✓ **155.662** personas ingresadas por el paso fronterizo San Sebastián

*Datos provisorios a la fecha de presentación de resultados.

Fuente y elaboración: Instituto Fueguino de Turismo con datos de EOH Encuesta de Ocupación Hotelera, Dirección Provincial de Puertos, Administración Nacional de Aviación Civil-Aeropuerto Internacional de Ushuaia Malvinas Argentinas AIUMA, AA2000, Dirección Nacional de Migraciones, Administración de Parques nacionales-Parque nacional Tierra del Fuego.

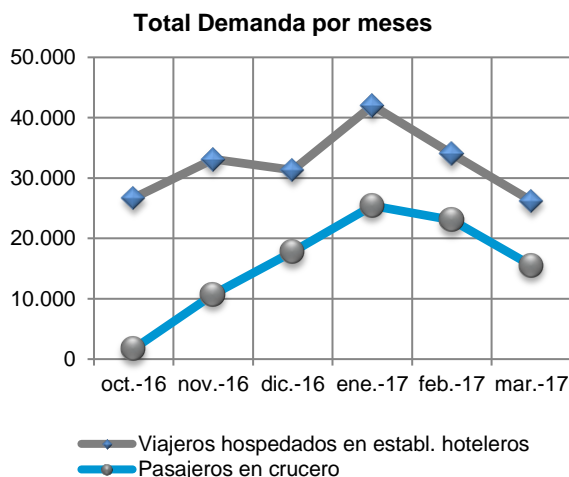
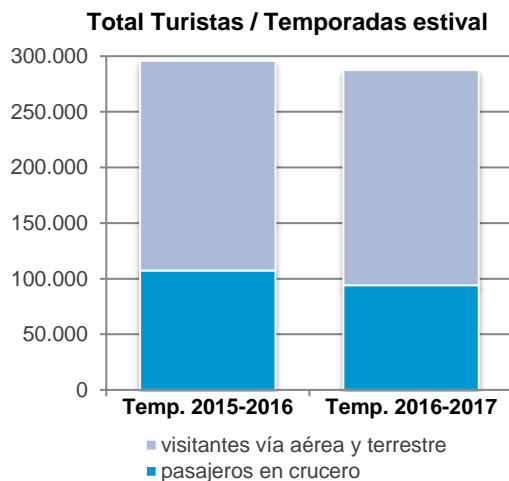

Según el avance de los resultados obtenidos en la temporada estival 2016-2017, iniciada en octubre hasta Semana Santa, se alcanzaron las 287.577 llegadas de visitantes a la capital fueguina. Pudo observarse una leve disminución del -4,3% en las llegadas turísticas a Ushuaia, la ciudad más visitada de la provincia de Tierra del Fuego.

Mediante datos obtenidos de la Encuesta de Ocupación Hotelera se contabilizaron 193.350 viajeros. Los cuales representaron 447.332 pernóctes en establecimientos hoteleros y para hoteleros en la ciudad de Ushuaia.

Por otra parte, la actividad de cruceros inició la temporada a fines del mes de septiembre hasta el mes de abril, registrando un total de 281 recaladas en el Puerto de Ushuaia, que transportaron a 94.227 pasajeros.

ENCUESTA DE OCUPACION HOTELERA (EOH provincial)

RESULTADOS USHUAIA

USHUAIA. Ocupación Hotelera en Ushuaia. Gráfico comparativo por meses. Temporada 2016/2017

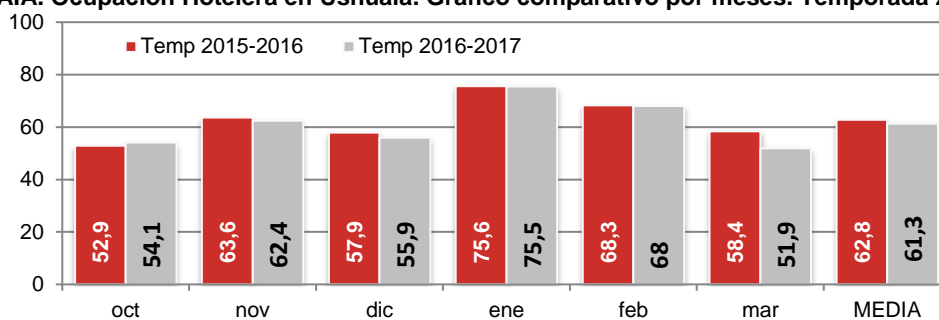

USHUAIA. Ocupación Hotelera en Ushuaia por categorías. Temporada alta 2016/2017

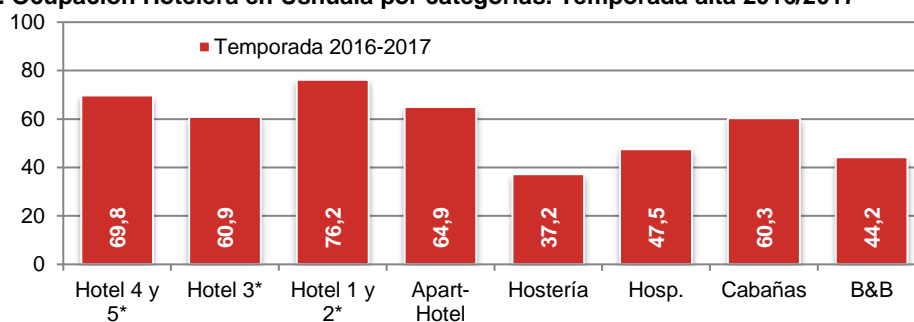

Los resultados de la EOH en Ushuaia contabilizaron 328.243 habitaciones y unidades disponibles acumuladas durante la Temporada de Verano 2016-2017, mientras que las plazas disponibles acumuladas sumaron 982.817. Entre octubre 2016 y marzo 2017 el volumen de viajeros alcanzó los 193.350, reflejando un aumento del 3,6% en el volumen en relación al mismo periodo anterior.

OFERTA Y DEMANDA HOTELERA POR TIPO DE ESTABLECIMIENTO Y POR TEMPORADAS. USHUAIA

Indicadores seleccionados por tipo de establecimiento ¹	Temporada 2015/2016	Temporada 2016/2017
Habitaciones o unidades disponibles (1)		
Total	325.349	328.243
Hoteleros	252.310	249.602
Para-hoteleros	73.039	78.641
Habitaciones o unidades ocupadas (2)		
Total	204.199	200.785
Hoteleros	167.873	167.763
Para-hoteleros	36.326	33.022
Plazas disponibles (3)		
Total	950.348	982.817
Hoteleros	646.744	664.145
Para-hoteleros	303.604	318.672
Plazas ocupadas (4)		
Total	455.860	447.332
Hoteleros	328.782	329.746
Para-hoteleros	127.078	117.586
Porcentaje de ocupación de las habitaciones o unidades (5)		
Total	62,8	61,3
Hoteleros	66,6	67,4
Para-hoteleros	49,4	42,2
Porcentaje de ocupación de plazas (6)		
Total	47,9	45,8
Hoteleros	50,9	50,0
Para-hoteleros	41,6	37,0
Estadía media (7)		
Total	2,43	2,32
Hoteleros	2,67	2,25
Para-hoteleros	3,17	2,55

Con respecto a los pernóctes, hubo una disminución del -1,9% de los viajeros residentes de Argentina, mientras que total de "no residentes" tuvo un incremento del 2,9%.

Se registraron un total de 447.332 pernóctes en establecimientos hoteleros y para-hoteleros de la ciudad. Un 51,4% correspondió a residentes y el restante 48,6% a no residentes.

La ocupación hotelera promedio durante los meses de octubre 2016 a marzo 2017 alcanzó el 61,3%. El mes de enero tuvo su pico máximo con un 75,5% de ocupación en las habitaciones y marzo registró la tasa más baja con un 51,9. Tal como lo mencionamos anteriormente, el turismo interno (nacional) representó el 51,4% de las noches de alojamiento, con una participación muy representativa en lo que respecta a gasto promedio y cantidad de noches que permanecen en el destino.

La estadía media de la temporada alta fue de 2,3 noches, siendo de 2,4 noches para los turistas residentes y 2,1 noches para los turistas no residentes. Los establecimientos para-hoteleros registraron mejores resultados superando la media con 3,2.

¹ Datos provisorios.

Nota: Los establecimientos hoteleros son aquellos categorizados como hoteles 1, 2, 3, 4 y 5 estrellas y apart-hoteles. Los establecimientos para-hoteleros incluyen: albergues turísticos, cabañas, hospedajes, bed & breakfast, hosterías.

(1) Se refiere al total de habitaciones y/o unidades que hayan sido alquiladas/vendidas en el mes de referencia. Resulta de multiplicar el total de habitaciones ocupadas por la cantidad de noches en que fueron ocupadas las mismas.

(3) Las plazas disponibles son el número total de camas fijas y supletorias. Una cama matrimonial se contabiliza como 2 plazas. Están multiplicadas por la cantidad de días que se encuentra abierto cada establecimiento.

(4) Se refiere al total de noches que cada viajero permaneció en una habitación. Se obtiene de multiplicar la cantidad de viajeros por la cantidad de noches que cada uno se haya alojado en el establecimiento.

(5) $(\text{Habitaciones o unidades ocupadas} / \text{Habitaciones o unidades disponibles}) * 100$

(6) $(\text{Plazas ocupadas} / \text{Plazas disponibles}) * 100$

(7) Estadía promedio: $\text{plazas ocupadas} / \text{viajeros}$.

Fuente: IPIEC Instituto provincial de análisis e investigación, estadísticas y censos. Encuesta de Ocupación Hotelera 2015-2017

Elaboración: Instituto Fuego de Turismo

USHUAIA. Distribución de las pernoctaciones por condición de residencia. Variación interanual por meses

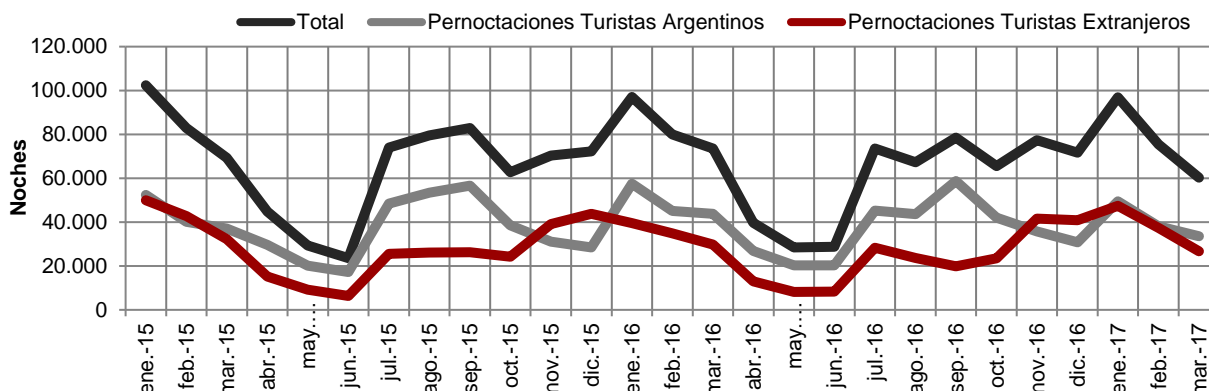

Distribución regional de las pernoctaciones de los viajeros según origen. Ushuaia. Cuadro comparativo por Temporadas

Procedencia	Temporada 2015-2016	Temporada 2016-2017
Total	455.860	447.332
Total Residentes	244.589	229.975
Tierra del Fuego	18.332	19.593
CABA	63.091	52.888
Buenos Aires	48.539	48.124
Centro	12.064	9.689
Cuyo	2.810	2.999
Litoral	13.548	11.250
Norte	2.719	2.316
Resto Patagonia	7.717	5.052
Sin declarar	75.768	78.064
Total No Residentes	211.271	217.357
Brasil	37.275	42.857
EE.UU y Canadá	26.536	22.889
Francia	16.026	18.073
España	17.893	17.937
Alemania	13.732	13.988
Italia	14.662	16.096
Resto de América	18.900	16.806
Resto de Europa	27.576	25.928
Asia	22.328	24.550
Resto del Mundo	7.311	8.552
Sin declarar	9.030	9.681

Fuente: EOH provincial-INDEC 2015-2017

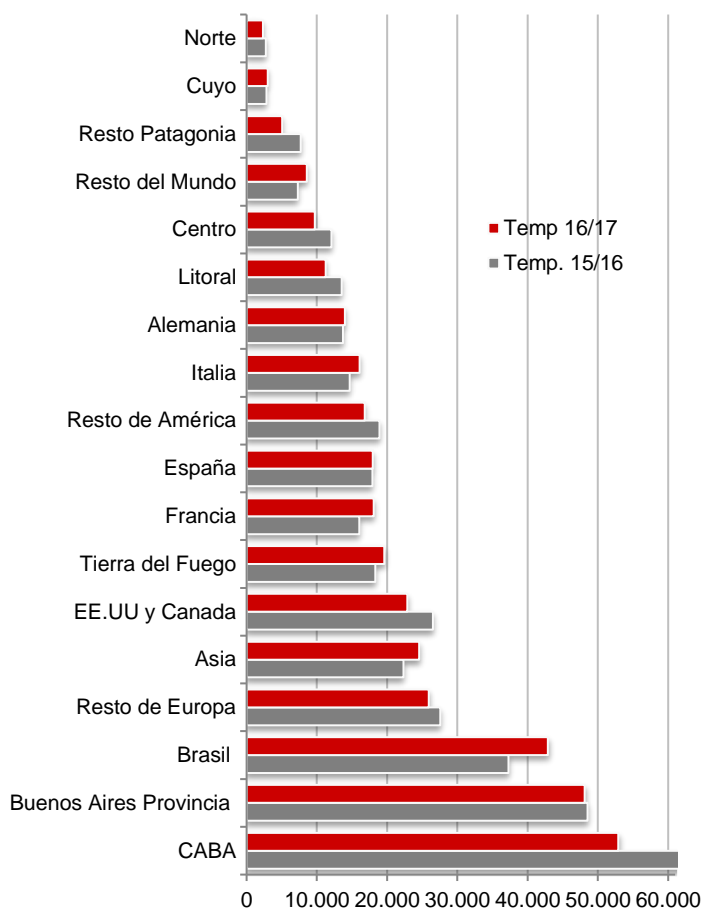

Respecto a la cantidad de pernoctaciones de viajeros hospedados en establecimientos hoteleros y para-hoteleros, las regiones de procedencia dentro del país que más pernoctes registraron fueron CABA, en primer lugar, representando el 11,8% de las plazas ocupadas del mercado nacional, seguida por Buenos Aires Provincia con un 10,8% y el turismo interior de Tierra del Fuego con un 4,4%, concentrando el 15,1% de la cuota de mercado nacional. En relación a la procedencia de los no residentes, Brasil ocupó el primer lugar con un 9,6%, seguido por EEUU y Canadá con un 5,1% y en tercer puesto, Francia con 4%. Vale mencionar que la cantidad de visitantes procedentes de EEUU y Canadá disminuyó un -13,7% en comparación con el mismo período de anterior.

RESULTADOS RÍO GRANDE

RIO GRANDE. Ocupación Hotelera. Gráfico por meses. Temporada 2016/2017

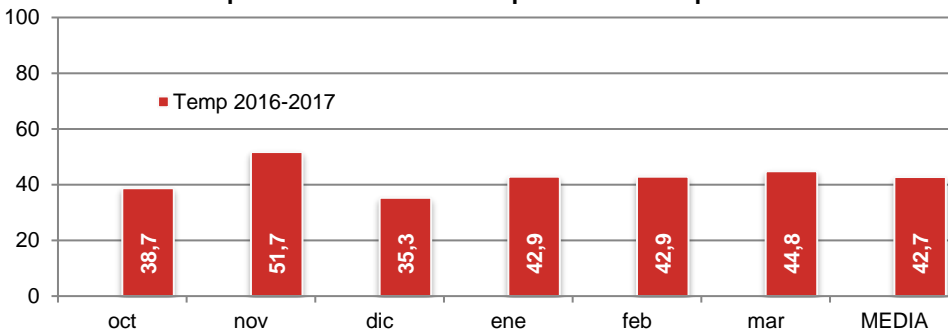

RÍO GRANDE. Ocupación Hotelera por categoría. Temporada alta 2016/2017

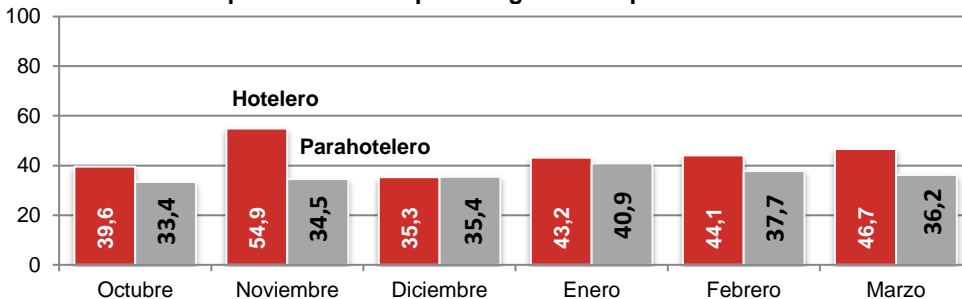

La ocupación hotelera promedio en la ciudad de Rio Grande alcanzó el 42,7%. El mes de noviembre tuvo su pico máximo con un 51,7% de ocupación en las habitaciones y diciembre registró la tasa más baja (35,3%).

La estadia media durante los meses de octubre 2016 a marzo 2017 fue de 1,5 noches, observándose una disminución del -7,7% respecto del mismo período anterior, siendo de 1,7 noches tanto para turistas residentes como así también para los turistas no residentes. Observándose que los más altos promedios de permanencia en el sector hotelero con 1,5 noches.

RIO GRANDE. Distribución de las pernoctaciones por condición de residencia. Variación interanual por meses

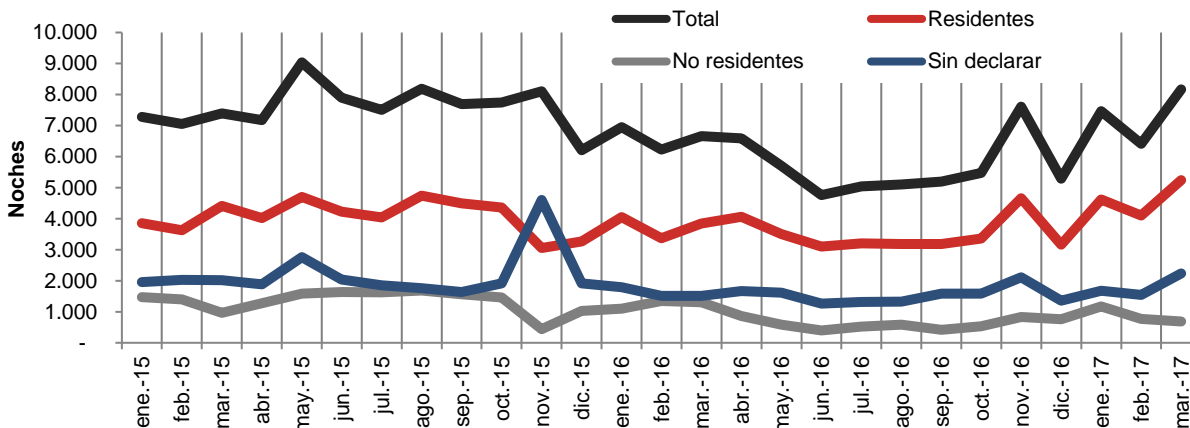

OFERTA Y DEMANDA HOTELERA POR TIPO DE ESTABLECIMIENTO Y POR TEMPORADAS. RIO GRANDE

Indicadores seleccionados por tipo de establecimiento ²	Temporada 2015/2016	Temporada 2016/2017
Habitaciones o unidades disponibles (1)		
Total	62.210	61.317
Hoteleros	51.093	51.083
Para-hoteleros	11.117	10.234
Habitaciones o unidades ocupadas (2)		
Total	26.992	26.167
Hoteleros	22.517	22.441
Para-hoteleros	4.475	3.726
Plazas disponibles (3)		
Total	137.487	135.165
Hoteleros	116.211	116.026
Para-hoteleros	21.276	19.139
Plazas ocupadas (4)		
Total	41.888	40.496
Hoteleros	34.166	35.923
Para-hoteleros	7.722	4.573
Porcentaje de ocupación de las habitaciones o unidades (5)		
Total	43,4	42,7
Hoteleros	44,1	44,0
Para-hoteleros	40,4	36,4
Porcentaje de ocupación de plazas (6)		
Total	30,5	30,0
Hoteleros	29,4	31,0
Para-hoteleros	36,3	23,8
Estadía media (7)		
Total	1,6	1,50
Hoteleros	1,7	1,51
Para-hoteleros	1,5	1,46

En cuanto a la cantidad de ingreso de viajeros en los establecimientos de la ciudad se registró un total de 26.840 personas, con una mayor participación de los viajeros residentes lo cuales ascendieron a 14.881.

Respecto a la cantidad de pernотaciones de viajeros hospedados en establecimientos hoteleros y para-hoteleros se vio una merma de -3,3% en el volumen de pernотaciones.

Las regiones de procedencia dentro del país que más pernотes registraron fueron CABA con 4.577, seguido por residentes de Patagonia con 3.766 y en tercer lugar, los propios residentes de Tierra del Fuego con un total de 2.944

Por el lado de la oferta, las habitaciones y unidades disponibles sumaron un total de 61.317 en el periodo de análisis. Lo que significa una disminución del -1,4% con respecto al mismo periodo anterior. Por otro lado las plazas disponibles sumaron 135.165 disminuyendo un -1,7% en relación al mismo período anterior.

² Datos provisorios.

Nota: Los establecimientos hoteleros son aquellos categorizados como hoteles 1, 2, 3, 4 y 5 estrellas y apart-hoteles. Los establecimientos para-hoteleros incluyen: albergues turísticos, cabañas, hospedajes, bed & breakfast, hosterías.

(1) Se refiere al total de habitaciones y/o unidades que hayan sido alquiladas/vendidas en el mes de referencia. Resulta de multiplicar el total de habitaciones ocupadas por la cantidad de noches en que fueron ocupadas las mismas.

(3) Las plazas disponibles son el número total de camas fijas y supletorias. Una cama matrimonial se contabiliza como 2 plazas. Están multiplicadas por la cantidad de días que se encuentra abierto cada establecimiento.

(4) Se refiere al total de noches que cada viajero permaneció en una habitación. Se obtiene de multiplicar la cantidad de viajeros por la cantidad de noches que cada uno se haya alojado en el establecimiento.

(5) $(\text{Habitaciones o unidades ocupadas} / \text{Habitaciones o unidades disponibles}) * 100$

(6) $(\text{Plazas ocupadas} / \text{Plazas disponibles}) * 100$

(7) Estadía promedio: $\text{plazas ocupadas} / \text{viajeros}$.

Fuente: IPIEC Instituto provincial de análisis e investigación, estadísticas y censos. Encuesta de Ocupación Hotelera 2015-2017

Elaboración: Instituto Fuegoino de Turismo

Distribución regional de las pernoctaciones de los viajeros según origen. Rio Grande. Cuadro comparativo por Temporadas

Procedencia	Temporada 2015-2016	Temporada 2016-2017
Total	25.661	27.792
Sin Declarar	10.089	10.826
Total Residentes	12.538	14.304
Tierra del Fuego	2.897	2.944
CABA	5.181	4.577
Buenos Aires	1.134	1.317
Resto de Patagonia	1.989	3.766
Cuyo	476	432
Norte	117	369
Centro	297	300
Litoral	447	599
Total No Residentes	3.034	2.662
Chile	698	667
Brasil	305	445
Resto de América Latina	263	199
EE.UU y Canadá	37	13
Alemania	180	160
España	272	167
Italia	65	48
Francia	140	107
Resto de Europa	126	115
China	194	221
Resto Asia	365	246
Resto del mundo	15	10

Fuente: EOH provincial-INDEC 2015-2017

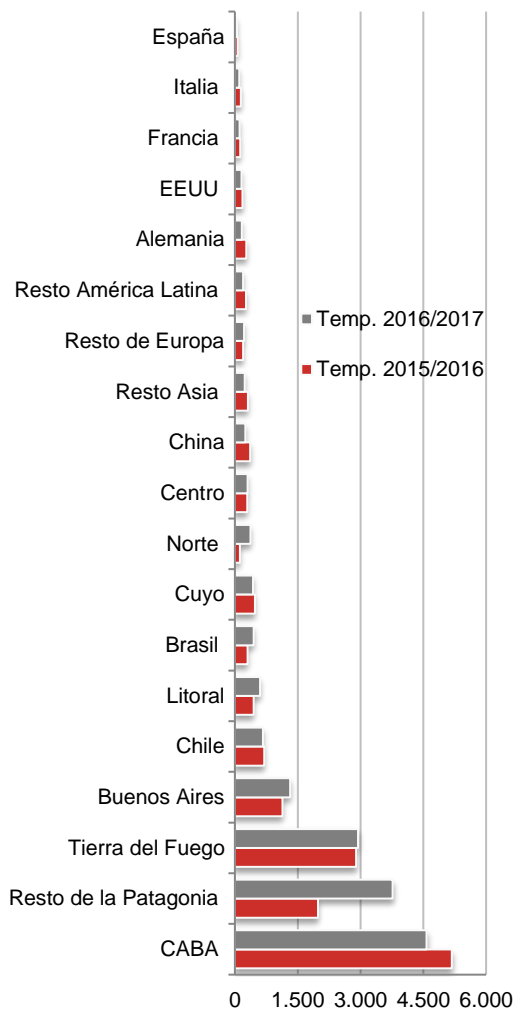

Demanda hotelera según condición de residencia y lugar de destino. TIERRA DEL FUEGO. Temporada 2015-2016.

	USHUAIA	RIO GRANDE	TIERRA DEL FUEGO
Pernoctaciones	449.307	40.496	489.803
Residentes	238.640	25.185	263.825
No residentes	210.667	4.808	215.475
Sin declarar	-	10.503	10.503
Viajeros	186.633	26.840	213.473
Residentes	92.341	14.881	107.222
No residentes	94.292	2.825	97.117
Sin declarar		9.134	9.134
Estadía promedio de los turistas	2,42	1,52	1,97
Residentes	2,57	1,71	2,14
No residentes	2,27	1,70	1,98

Nota: Si bien el Operativo EOH se desarrolla en toda las localidades de la Provincia, no se cuenta con datos de la ciudad de Tolhuin a la fecha de presentación de resultados.

Fuente: Instituto Fuego de Turismo con datos de la EOH Provincial, IPIEC Instituto provincial de análisis e investigación, estadísticas y censos, INDEC.